13. MERCADO DE TRABAJO

13.1. INTRODUCCIÓN 225

13.2. ANÁLISIS DE LA OCUPACIÓN 226

13.2.1. Distribución por sectores productivos 226

13.2.2. Peso relativo de la población activa 226

13.3. CARACTERIZACIÓN DEL DESEMPLEO 228

13.4. CONCLUSIONES 235

13.1. INTRODUCCIÓN

Las implicaciones sociales del fenómeno del desempleo y su estrecho vínculo con el bienestar social hacen de la ocupación una de las dimensiones centrales de todo modelo de desarrollo humano y, como tal, un elemento clave en cualquier estrategia de Desarrollo Sostenible.

El aumento de los niveles de desempleo en el contexto europeo durante las últimas décadas ha elevado el objetivo de la plena ocupación a una de las prioridades de la política económica. Este incremento del desempleo se ha debido tanto a la falta de iniciativas e inversiones empresariales como a la inadecuación de las cualificaciones y habilidades de los trabajadores a los nuevos requerimientos de las empresas. Simultáneamente a esta infrautilización de los recursos humanos, ha aumentado la sobreexplotación de los recursos naturales, lo que ha traído consigo un proceso de degradación sin precedentes del medio natural y, consiguientemente, una disminución de la calidad de vida de los ciudadanos.

En términos generales, el paradigma tecno-económico convencional lleva implícita una relación entre empleo y protección medioambiental que se plantea en términos antagónicos. La superación de este paradigma, por otro centrado en la sostenibilidad social y ambiental, lejos de cuestionar el empleo, tenderá, al sustituirse el factor escaso (capital natural) por el más abundante (mano de obra), a promover más oportunidades de ocupación, siempre y cuando la producción siga creciendo y la mano de obra se adapte a las exigencias cualitativas del nuevo paradigma.

Dentro de este contexto de análisis, el mercado de trabajo local constituye un elemento clave en el proceso de *modernización ecológica de la producción* ya que, en buena medida, su capacidad de innovación, flexibilidad y dinamismo determinarán su adaptación a los nuevos requerimientos de la ecologización productiva, basada en una revisión al alza del valor otorgado al capital humano como fuerza productiva.

Tal y como hemos visto en el capítulo dedicado a la estructura productiva, Alfafar se caracteriza por la relevancia actual de la actividad de servicios seguido por la industria, el déficit de la construcción y la encrucijada a que se enfrenta su actividad agrícola.

Por otra parte, los aspectos ligados a la formación y el empleo son de gran interés para la comunidad local**.** Esto se manifiesta con la existencia de una Agencia de Desarrollo Local, un Plan de Empleo en Red Comarcal, y Programas de Promoción de Empleo Público, donde se realizan cursos de apoyo al empleo, fomento de igualdad para las mujeres.

13.2. ANÁLISIS DE LA OCUPACIÓN

13.2.1. Distribución por sectores productivos

Partiendo del capítulo de Estructura Productiva, recordemos cómo se distribuía la relevancia en términos de empleo de los diferentes sectores:

Tabla 13.1. Peso relativo de los sectores en términos de empleo generado en Alfafar en el año 2004

	TOTAL	AGRICULTURA	INDUSTRIA	CONSTRUCCIÓN	SERVICIOS
EMPRESAS	456	3	71	43	354
TRABAJADORES	4.645	113	528	464	3.540

Fuente: Tesorería General de la Seguridad Social, 2006

Gráfico 13.1. Peso relativo del sector en función del empleo generado

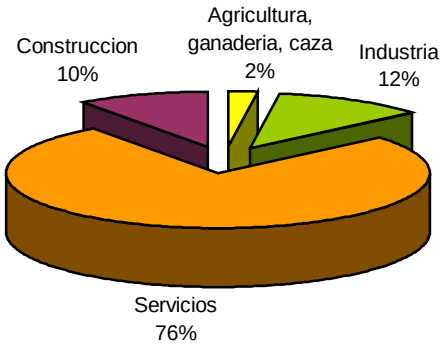

Fuente: elaboración propia a partir de los datos anteriores.

La situación del empleo por sectores refleja la **relevancia de la sector servicios como generador de empleo,** y la escasa representatividad de la agricultura.

13.2.2. Peso relativo de la población activa

La incidencia de la pirámide de población (véase el capítulo dedicado a la dinámica demográfica) se deja sentir doblemente sobre el mercado laboral. De un lado, en cuanto a los recursos humanos disponibles y la población activa. De otro, sobre las demandas de servicios asistenciales y las posibilidades de generación de nuevos empleos.

Dentro del contingente de población activa incluimos a todos los individuos comprendidos entre los 15 y 65 años, ya que es en ese tramo donde se encuentra el grueso de la población ocupada.

La siguiente tabla refleja el número de trabajadores en alta según el régimen de afiliación,

siendo el índice superior en el régimen general, seguido del de autónomos, tanto a nivel de Comunidad como provincial y municipal.

Tabla 13.2. Trabajadores en alta según el régimen de afiliación, 2004

	Total	General	Autónomo	Agrario	Hogar	Mar
Comunidad Valenciana	1.914.687	1.460.350	340.010	72.119	5.337	36.871
Provincia de Valencia	1.017.988	785.139	173.021	38.019	1.797	20.012
Alfafar	4.645	3.434	1.057	104	50	0

Fuente: INSS, Dirección Provincial de Valencia, 2006

El Índice de Dependencia es el número de niños (0-14 años) y mayores (65 y más años) por cada 100 adultos en edad de trabajar (15-64 años). (Población de menos de 15 años y de más de 64 años/ Población de 15 a 64 años)*100. El índice indica el peso (en términos porcentuales) de la población potencialmente no activa (niños y mayores) respecto de la población potencialmente activa.

Como vemos en la tabla siguiente, el **índice de dependencia del municipio de Alfafar (38,8%) presenta niveles bastante moderados**, ya que se encuentra muy por debajo de la media de la provincia de Valencia (43.6 %) y de municipios como Massanassa (43.4 %), Benetússer (40.3%) o Sedaví (39.6). Se encuentra sin embargo por encima de Paiporta (36%).

Tabla 13.3. Comparativa índice dependencia Alfafar y municipios próximos, 2002

Municipio	Índice de dependencia (%)
Benetússer	40.3
Massanassa	43.4
Paiporta	36.0
Sedaví	39.6
Alfafar	**38.8**

Fuente: Anuario Social de La Caixa, 2006

Relacionado con esto, vemos cómo el número de beneficiarios de pensiones de jubilación es bastante elevado, con un total de 1.759 personas. Es decir, **en Alfafar de cada 10 habitantes 0,9 son jubilados**, lo que representa un alto porcentaje de la población.

Tabla 13.4. Número de pensiones contributivas en vigor de incapacidad permanente, jubilación y viudedad, 2004

Tipo de pensión contributiva	Nº de beneficiarios
Incapacidad permanente	448
Jubilación	1.759
Viudedad	997
TOTAL	**3.204**

Fuente: INSS, Dirección Provincial de Valencia , 2006

13.3. CARACTERIZACIÓN DEL DESEMPLEO

La evolución del desempleo en el municipio se presenta en la siguiente tabla, donde se recoge la información relativa a demandantes activos parados en los últimos seis años.

Tabla 13.5. Evolución en el número de demandantes activos parados en el municipio de Alfafar en el periodo 2000-2005

	2000	2001	2002	2003	2004	2005
Comunidad Valenciana	141.193	127.144	134.007	140.236	151.417	156.054
Provincia de Valencia	83.500	81.756	79.485	81.262	86.539	84.588
Alfafar	791	733	759	912	1.009	925

Fuente: Servef, 2006 (datos registrados a 31 de marzo de cada año)

La evolución en cifras del municipio responde a una dinámica muy similar a la de la Comunidad Valenciana, con un aumento progresivo del números de demandantes de empleo. Sin embargo, a nivel provincial encontramos una disminución durante el periodo 2000-2002 y un aumento hasta el 2004.

A continuación, se detalla gráficamente la evolución sufrida en el municipio de Alfafar.

Gráfico 13.2. Evolución anual en el número de demandantes activos parados en el municipio de Alfafar durante el periodo 2000-2005

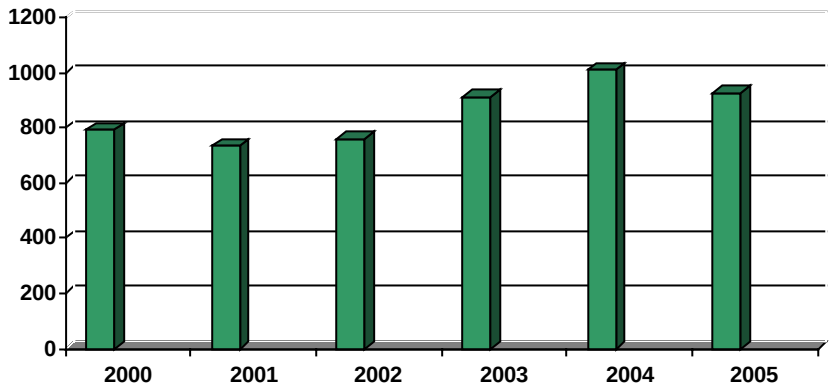

Fuente: elaboración propia a partir de los datos anteriores.

Se observa el **aumento escalonado, pero progresivo, del numero de demandantes activos de empleo,** disminuyendo en el 2001 y aumentando en más de 150 demandantes activos parados durante el 2002.

Para detallar la evolución a nivel mensual y así poder valorar la incidencia de los ciclos estacionales en Alfafar, se recogen en la siguiente tabla los datos del número de demandantes activos en 2005.

Tabla 13.6. Evolución mensual en el número de demandantes activos parados en el municipio de Alfafar en el año 2005

Enero	Febrero	Marzo	Abril	Mayo	Junio	Julio	Agosto	Septiembre	Octubre	Noviembre	Diciembre
892	921	925	976	1.057	970	975	1.099	992	994	977	983

Fuente: Servef, 2006

Los demandantes activos parados en el municipio **aumentan** durante los meses de **mayo y agosto**, siendo enero y febrero los meses que menor número de los mismos registran.

Gráfico 13.3. Evolución mensual en el número de demandantes activos parados en el municipio de Alfafar en el año 2005

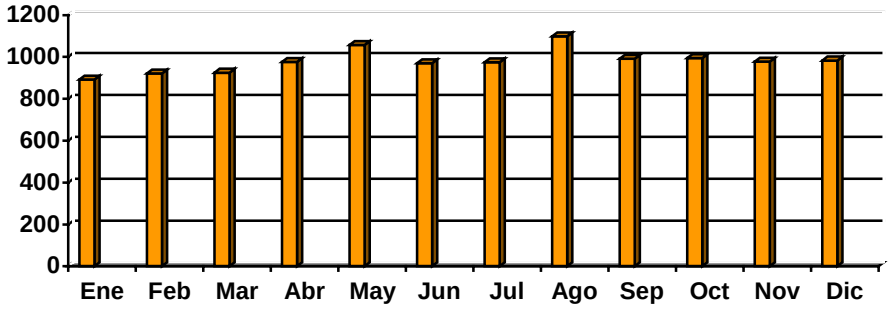

Fuente: elaboración propia a partir de los datos anteriores.

El resultado gráfico muestra claramente los dos picos comentados anteriormente.

La siguiente tabla recoge la información del porcentaje de demandantes activos parados en los últimos cinco años anualmente desagregada por sectores económicos.

Tabla 13.7. Evolución del porcentaje de demandantes activos parados por sectores económicos en el municipio de Alfafar en el periodo 2000-2005

	2000	2001	2002	2003	2004	2005
Agricultura	2,1%	1,4%	2,4%	1,4%	2,4%	2%
Construcción	6%	6,1%	7%	7%	7,3%	8,1%
Industria	29,2%	27,3%	28,7%	28,1%	24%	26,5%
Servicios	50,2%	55,1%	53,3%	57,2%	61,4%	59%
Sin empleo anterior	12,4%	10,1%	6,6%	6,3%	5%	4,4%

Fuente :IVE y Servef, 2006

Podemos **destacar los niveles que presenta el sector servicios** (con una media situada alrededor del **56%**) seguido por la industria (en torno al 27%) y a mayor distancia por la construcción (7%). La agricultura es el sector de menor demanda de empleo, situándose en unos niveles muy reducidos (alrededor del 2%). A continuación se detalla gráficamente.

Gráfico 13.4. Evolución del porcentaje de demandantes activos parados por sectores económicos en el municipio de Alfafar en el periodo 2000-2005

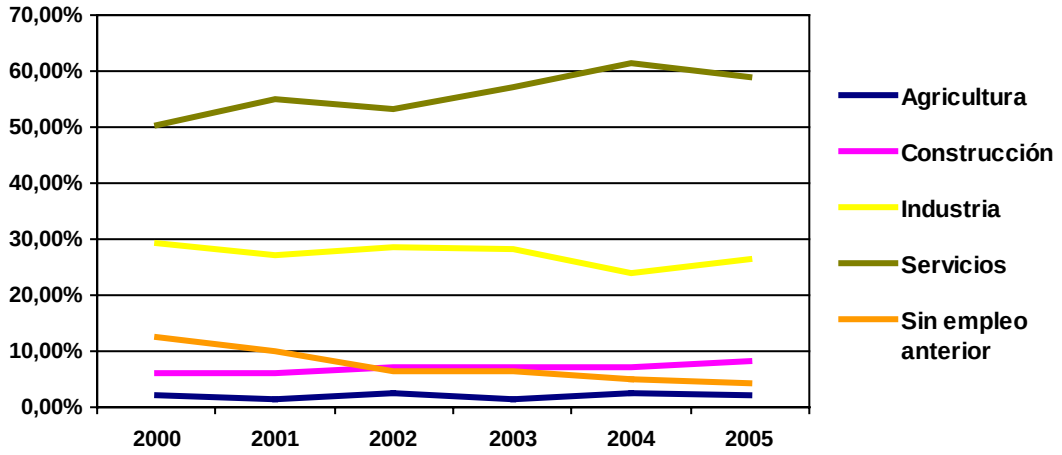

Fuente: Elaboración propia a partir de los datos anteriores

Si consideramos el análisis desde la perspectiva de género, encontramos los datos existentes entre el desempleo masculino y femenino presentados en la tabla siguiente:

Tabla 13.8. Evolución mensual del número de demandantes activos parados por sexo en el municipio de Alfafar , 2005

	Hombres	Mujeres
Enero	424	468
Febrero	414	507
Marzo	445	480
Abril	467	509
Mayo	479	578
Junio	431	539
Julio	440	535
Agosto	551	548
Septiembre	452	540
Octubre	454	540
Noviembre	453	524
Diciembre	459	524
MEDIA ANUAL	**456**	**479**

Fuente: Servef, 2006.

Los datos obtenidos de la tabla y representados gráficamente a continuación, muestran las **mayores dificultades de inserción de la mujer en el mercado laboral** observándose, al igual que anteriormente, una mayor demanda durante los meses de mayo y agosto.

Gráfico 13.5. Evolución del número de demandantes activos parados por sexo en el municipio de Alfafar, 2005

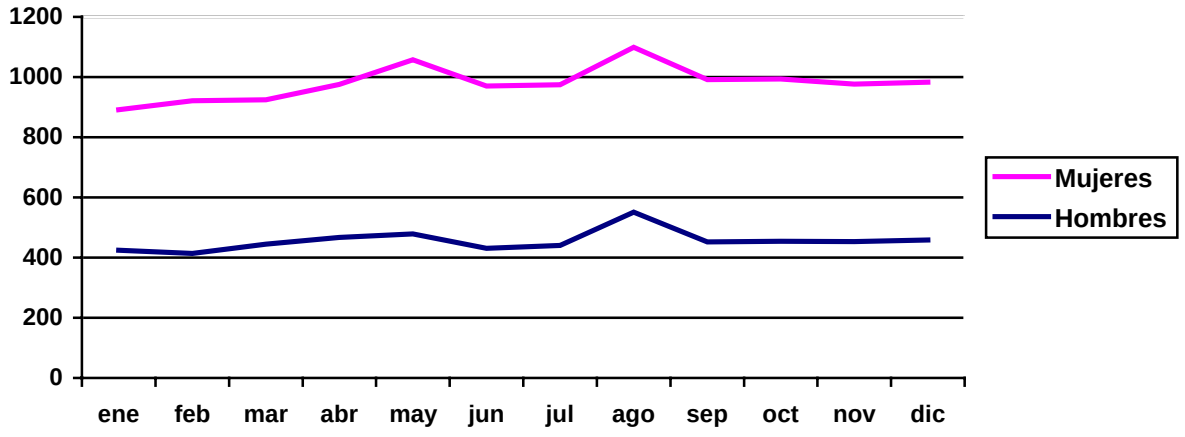

Fuente: Elaboración propia a partir de los datos anteriores

En cuanto al porcentaje medio anual, **de cada 100 demandas** en Alfafar, **51 son realizadas por mujeres y 49 por hombres.**

Gráfico 13.6. Porcentaje medio anual de demandantes activos parados por sexo en el municipio de Alfafar , 2005

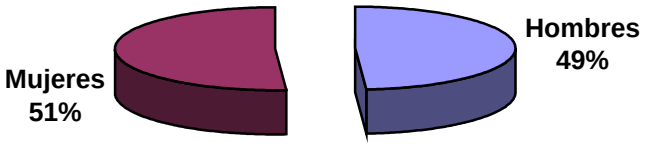

Fuente: Elaboración propia a partir de los datos anteriores

Por grupos de edad, los datos presentados a continuación señalan cómo **la mayor demanda se centra en el intervalo entre 25 y 44 años**, presentando los mayores niveles para todos los meses considerados (con una media alrededor del 46%).

Tabla 13.9. Evolución del porcentaje de demandantes activos parados por grupos de edad en Alfafar , 2005

	Demandantes menores de 25 años (%)	Demandantes entre 25 y 44 años (%)	Demandantes mayores de 45 años (%)
Enero	15,58	49,55	34,37
Febrero	18,24	48,09	33,66
Marzo	18,27	48,1	33,62
Abril	17,01	50,4	32,58
Mayo	16,46	54,68	28,85
Junio	17,73	43,09	30,17
Julio	16,51	43,38	40,1
Agosto	17,56	42,58	39,85
Septiembre	18,44	43,04	38,5
Octubre	20,12	41,95	37,9
Noviembre	17,19	43,39	39,4
Diciembre	16,07	43,84	40,08
MEDIA ANUAL	**17,43**	**46**	**35,75**

Fuente: Servef, 2006

Gráficamente se observa con más detalle la mayor demanda en el intervalo de edad de 25 a 44 años.

Gráfico 13.7. Evolución del porcentaje de demandantes activos parados por grupos de edad en Alfafar , 2005

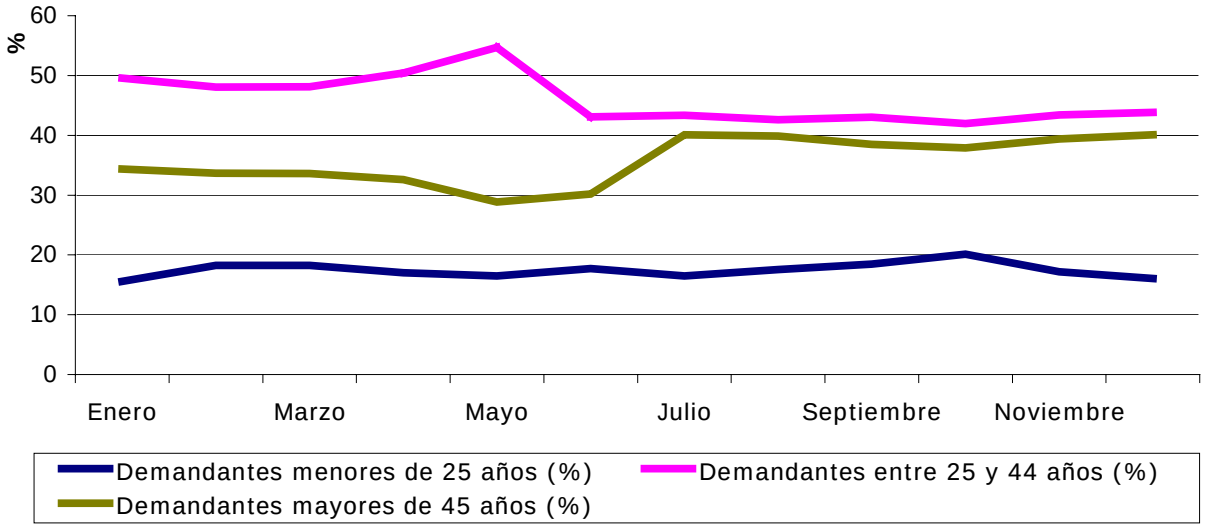

Fuente: elaboración propia a partir de los datos anteriores

Si consideramos los niveles académicos como variable de análisis, los porcentajes reflejados en la tabla 10, destacan **mayores dificultades de inserción laboral asociadas a la falta de estudios**.

Tabla 13.10. Porcentaje medio anual de demandantes activos parados por niveles académicos en Alfafar (%), 2005

sin estudios	primarios sin certificar	certificado escolaridad	formación profesional 1º grado	EGB	formación profesional 2º grado	BUP	formación profesional Regl. LOGSE	titulación de grado medio	titulación de grado superior
0,80	8,82	41	9,62	35,14	2,32	5,65	0,77	1,38	1,81

Fuente: Servef, 2006

Observamos que en Alfafar de **cada 100 demandantes activos, 41 tienen el certificado escolar y 35,14 la EGB realizada,** tal y como se ve gráficamente a continuación.

Gráfico 13.8. Porcentaje medio anual de demandantes activos parados por niveles académicos en Alfafar, 2005

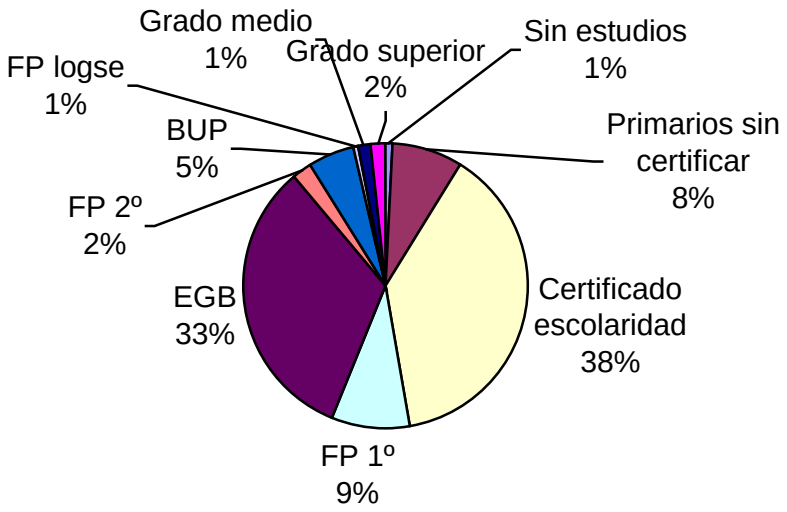

Fuente: Elaboración propia a partir de los datos anteriores

Por grupos profesionales, según los últimos datos disponibles de febrero de 2006, **la demanda se manifiesta mayormente en trabajadores no cualificados (25%),** tal y como puede observarse en la tabla siguiente:

Tabla 13.11. Demanda de empleo anual por grandes grupos profesionales en Alfafar (%), en febrero de 2006

Grupo profesional	Demandantes	Porcentaje
Directivos	4	0
Técnicos y P. Científico	42	4
Técnicos y Prof. de Apoyo	76	7
Empleados admvos.	120	12
Trab. de Servicios	208	20
Trab. Agricultura	11	1
Trab. Cualificados	194	19
Operadores maquinaria	125	12
Trab. No cualificados	256	25

Fuente: Servef, 2006

A continuación se muestran gráficamente los datos anteriores, donde se observan los mayores porcentajes de demanda , que como ya hemos comentado son los trabajadores no cualificados (25%), seguidos de los de servicios (20%), trabajadores cualificados (19%), operadores de maquinaria (12%) y empleados administrativos (12%).

Gráfico 13.9. Porcentaje de demandantes activos parados por grandes grupos profesionales en Alfafar, en febrero de 2006

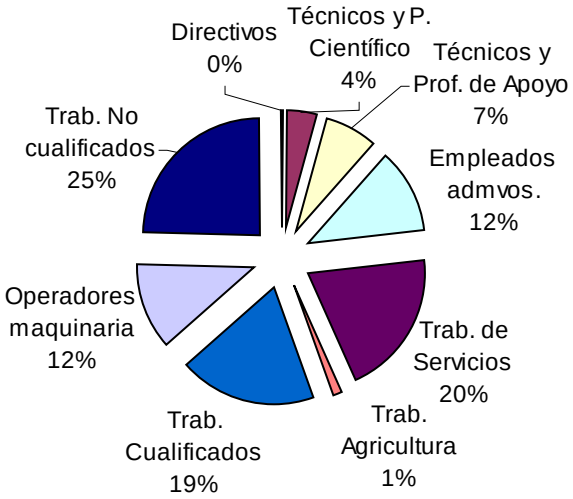

Fuente: Elaboración propia a partir de los datos anteriores

13.4. CONCLUSIONES

- La situación del empleo por sectores refleja la **relevancia del sector servicios como fuente importante de generación de empleo, alcanzando un 77% del total.**

- El **índice de dependencia del municipio de Alfafar (38,8%) presenta niveles bastante moderados**, ya que se encuentra muy por debajo de la media de la provincia de Valencia (43.6 %) y de municipios como Massanassa (43.4 %), Benetússer (40.3%) o Sedaví (39.6). Se encuentra sin embargo por encima de municipios como Paiporta (36%). Además, se observa cómo el número de beneficiarios de pensiones de jubilación es bastante elevado, ya que de cada 10 habitantes 0,9 son jubilados.

- En lo que respecta a la demanda de empleo, destaca que los **grupos de desocupados** más relevantes según las estadísticas son las **mujeres** (51% del total de demandas) y el colectivo entre 25 y 45 años (46%), con EGB (35%) o certificado de escolaridad (41%).

- En relación al **análisis mensual del número de parados**, se detecta a priori una estacionalidad, aunque no demasiado marcado, siendo los meses de **mayo y agosto** donde se registro la **mayor demanda** y los enero y febrero los de menor.

- El porcentaje de **demandantes de empleo desagregado por sectores económicos** muestra que el **sector servicios**, con una media situada alrededor del 67%, **es el sector más demandado de empleo**, seguido por la industria (en torno al 33%) y a mayor distancia por la construcción (8%). La agricultura es el sector de menor demanda de empleo, situándose en unos niveles muy reducidos.

- Por **grupos profesionales la demanda se manifiesta** mayormente en **trabajadores no cualificados** (25%), seguida por trabajadores de servicios (20%) y trabajadores cualificados (19%).

- Al considerar el nivel académico**,** los **principales demandantes activos de empleo son personas con falta de estudios, con niveles de certificado de escolaridad (41%) o EGB (35.14%)**, coincidiendo con los porcentajes de parados según grupo profesional, donde dominaba el trabajo no cualificado. Se destacan mayores dificultades de inserción laboral asociadas a esa falta de estudios.